

## IDCUVEPRO

### Note de version 6.08.000

- › Livraison Juin 2021
- › Liste des évolutions et correctifs

# SOMMAIRE

<b>1.</b>	<b>Données</b>	<b>4</b>
1.1.	Sélection des tiers	4
1.2.	Gabarit du plateau des citernes	5
1.3.	Critères Qualitatifs : augmenter le nombre de caractères du code	7
<b>2.</b>	<b>Planning</b>	<b>8</b>
2.1.	Annonces de pesée	8
2.1.1.	Lien entre 2 critères qualitatifs	8
2.1.2.	XA_CRITRM_XX dans les annonces de pesées	10
2.1.3.	Contrôler les regroupements citernes et les fractions	10
2.1.4.	Pouvoir modifier les critères qualitatifs jusqu'à la réception de la citerne	11
2.1.5.	Ajout de la famille de cru dans l'annonce de pesée	12
2.2.	Chargement citerne	13
2.2.1.	Lien Cuverie – DocAdmin	13
2.2.2.	Visualisation des erreurs - Lien Cuverie - DocAdmin	13
2.2.3.	Ajout du site de destination finale du plan de chargement	13
2.2.4.	Affichage des critères qualitatifs dans la fenêtre « Plan de chargement »	15
2.2.5.	API iDCuvePro : Ajout de la famille de cru de chaque lot/fraction d'un plan de chargement	15
2.2.6.	Suppression d'une réception depuis la modification assistée d'un plan	15
<b>3.</b>	<b>Entrées / Sorties</b>	<b>16</b>
3.1.	Etat de contrôle DOCAdmin : Prise en compte du site sélectionné	16
<b>4.</b>	<b>Cercle</b>	<b>17</b>
4.1.	Utilisation des PO en fin de lot	17
4.1.	Remise à zéro des paramètres de calcul	17
4.2.	Ne pouvoir imprimer qu'une page d'un mouvement	17
4.3.	Plan de cuverie	18
<b>5.</b>	<b>Laboratoire</b>	<b>19</b>
5.1.	Modifications sur les étiquettes échantillons	19
5.1.1.	Mise en place de la notion de référence laboratoire	19
5.1.2.	Ajout du code client dans toutes les étiquettes	20
5.1.3.	Paramétrage du tiers	20
5.2.	Fiche Analyse : Sélection de plusieurs sites	21
5.3.	Dégustations : Export des données Produit et Cuve	21
5.4.	Moyennes analytiques : Format affichage cuve	22
5.5.	Moyennes vendange : ajout de l'échelle de cru, de la grande famille de cru et de l'écart type	22
<b>6.</b>	<b>Stocks PO</b>	<b>24</b>
6.1.	Modifier les fonctions 'Entrées' et 'Sorties' du module Stock PO	24
6.2.	Registre PO Ne montre plus que les mouvements de cercle (type M)	24
<b>7.</b>	<b>Outils</b>	<b>25</b>

7.1.	Pouvoir importer critères qualitatifs et valeurs de critères _____	25
7.2.	Incidents sur le chargement des widgets _____	25
7.3.	Outil de traça : Export Excel _____	25
7.4.	Affichage du mouvement en traçabilité _____	26
7.5.	Mise à jour des capacités suivant cuves : correctifs à mettre en place _____	27
7.6.	Tableaux de bord : corriger le champ Revd du mouvement d'entrée de moût _____	28
7.7.	Composition de référence technique : modification de l'option de rechargement _____	28
7.8.	Calcul de composition : Modification des index _____	29
7.9.	Sauvegarde _____	29
	7.9.1. Sauvegarde : ajout message si problème de taille _____	29
	7.9.2. Erreur sur sauvegarde _____	29
7.10.	Historique des saisies : Ligne C_attent entre 2 lignes existantes _____	30
7.11.	Droits utilisateurs _____	30
	7.11.1. Perte des droits si utilisation d'un filtre sur entête de colonne _____	30
	7.11.2. Gestion des droits utilisateurs incorrects sur plusieurs options _____	30

# 1. DONNEES

## 1.1. Sélection des tiers

#19073 et #19668 : Evolution

**Données > Tiers > Liste des Tiers**

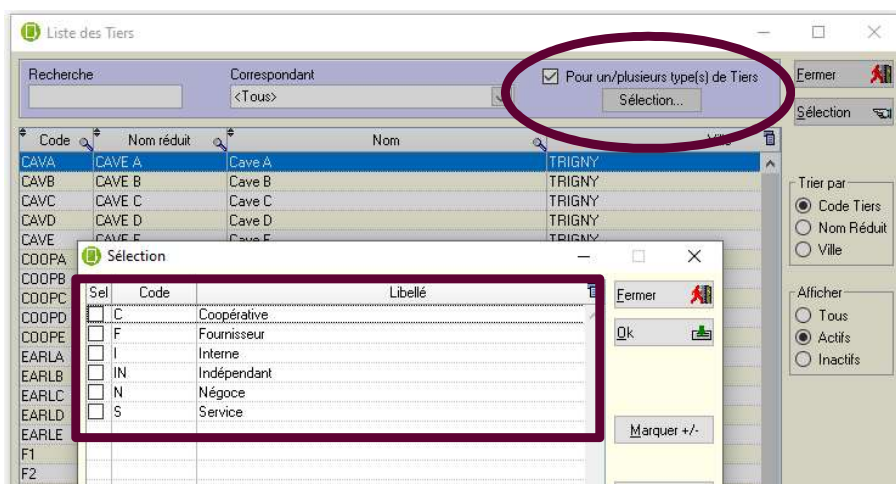

Cette nouvelle fonction permettra à chaque utilisateur de voir les tiers dans la liste des tiers selon la catégorie de tiers.

Une ou plusieurs catégories pourront ainsi être exclues, afin de ne pas voir par exemple, les tiers issues des critères qualitatifs.

Ainsi que sur de nombreuses listes, vous pourrez sélectionner ou désélectionner tous les éléments par un clic droit sur l'en-tête de colonne.

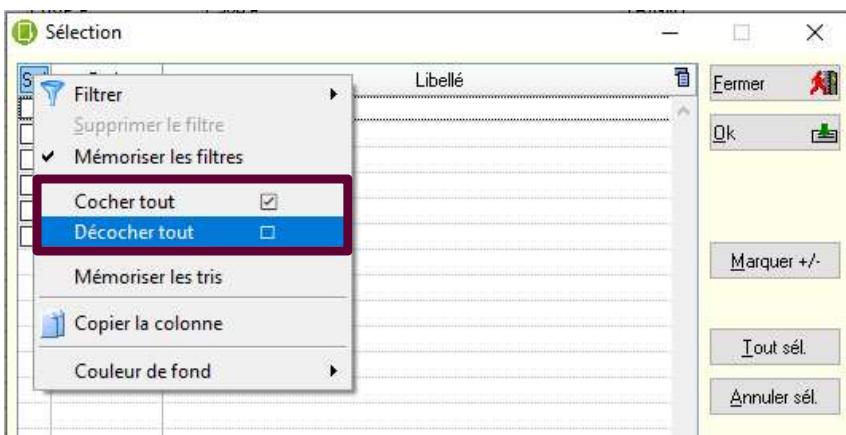

## 1.2. *Gabarit du plateau des citernes*

#19654 : Evolution

**Général > Données > Citernes**

Une information concernant le gabarit du plateau de la citerne a été ajoutée pour la citerne.  
Ce nouveau champ vous permettra, lors des enlèvements de pouvoir contrôler que le plateau n'est pas trop grand pour se rendre chez le tiers lié à l'enlèvement.

Vous pourrez saisir ces gabarits depuis Général > Données > Citerne > Gabarits plateaux.



Ces gabarits sont triés dans l'ordre hiérarchique indiqué lors de la saisie.

28/04/2021

LISTE DES GABARITS PLATEAUX

Page 1

Code	Libellé	Ordre hiérarchique
A	Gabarit A	10
B	Gabarit B	20

Fin de la Liste

Affectation d'un gabarit à chacune des citernes.

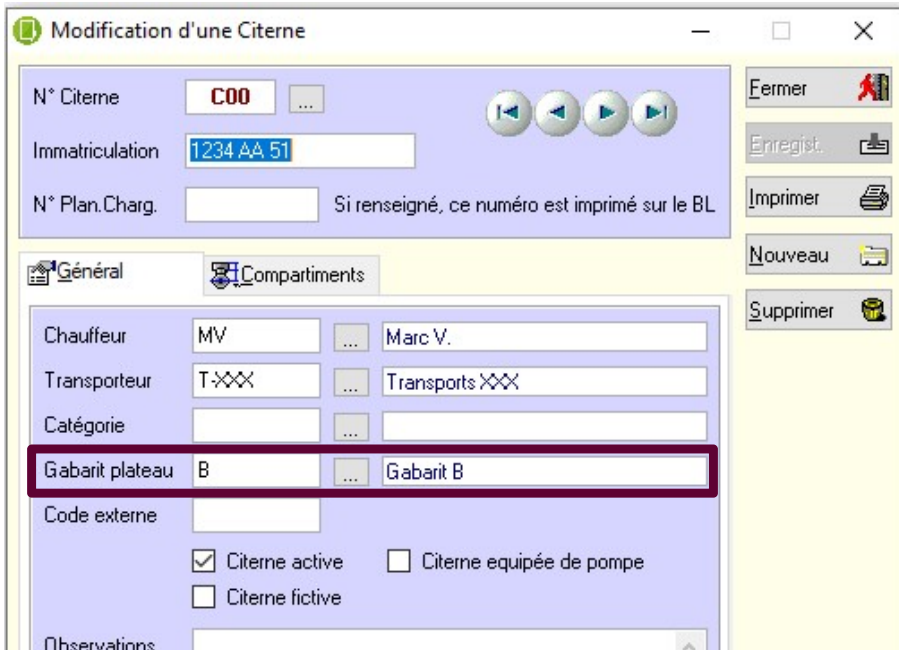

Vous pourrez ensuite affecter un gabarit à chaque tiers dans la fiche de tiers (Données > Tiers > Onglet planning).

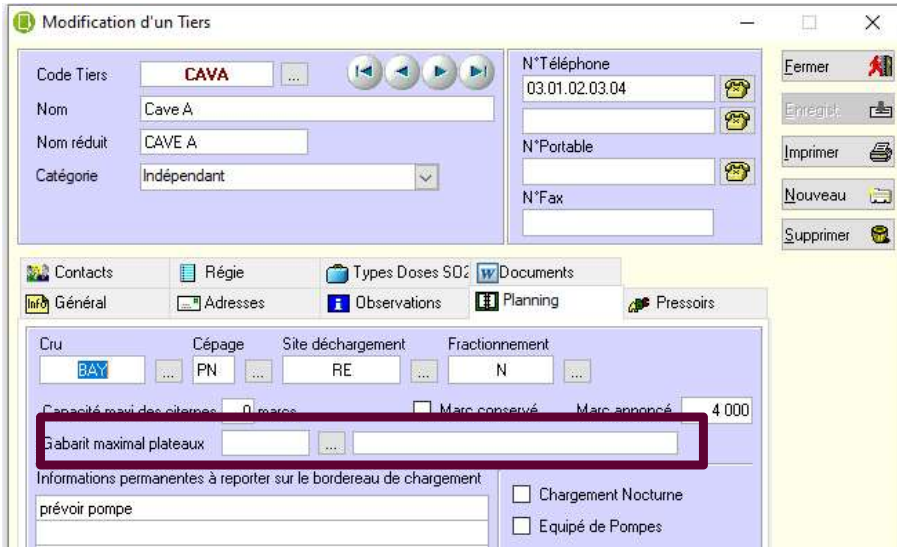

Lors de la validation d'un plan de chargement, un contrôle est réalisé pour savoir si le gabarit n'est pas trop important pour le tiers.

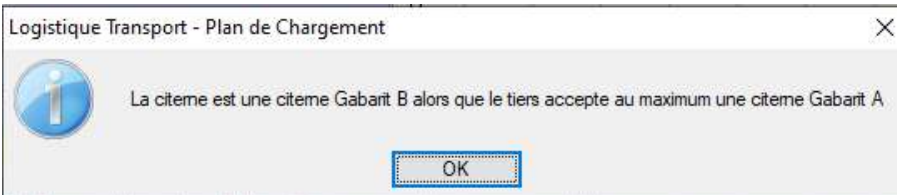

Le contrôle n'est réalisé que si un gabarit a été saisi.

### 1.3. Critères Qualitatifs : augmenter le nombre de caractères du code

#19607 : Evolution

Général > Données > Divers > Critères qualitatifs

Nous avons ajouté l'an dernier la possibilité de saisir ou d'importer depuis iDApports des critères qualitatifs liés aux moûts entrés lors de la vendange.

Ces critères peuvent être de plusieurs types :

- Alphanumérique,
- Numérique,
- Date,
- Liste de valeurs.

Le code, en liste de valeurs, avait dans un premier temps été créé sur une longueur de 10 caractères. La longueur de ce code a été passée à 20 caractères.

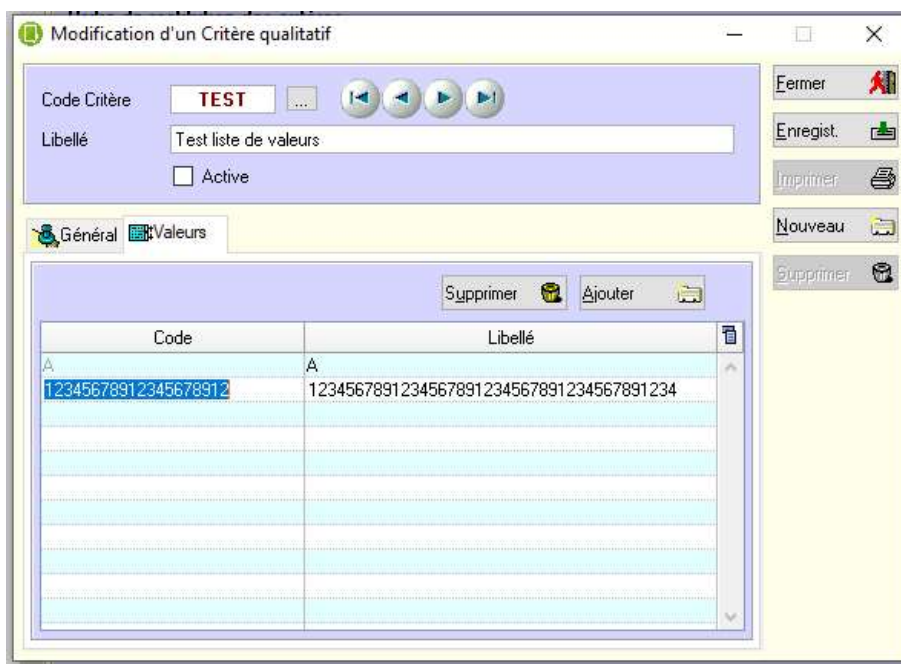

Attention, le code de la valeur est resté à l'identique pour le moment dans iDApports.

Toutes les fonctions dans lesquelles les critères qualitatifs sont présents ont été adaptées à ce changement :

- Saisie des critères,
- Annonces de pesées,
- Gestion du plan de chargement,
- Editions.

## 2. PLANNING

### 2.1. *Annonces de pesée*

#### 2.1.1. Lien entre 2 critères qualitatifs

#19643 : Evolution

**Planning > Apports > Annonces de pesées**

Il sera maintenant possible de lier 2 critères qualitatifs : un critère liste de tiers avec un critère liste de valeurs.

On choisira tout d'abord la catégorie de tiers à lier.

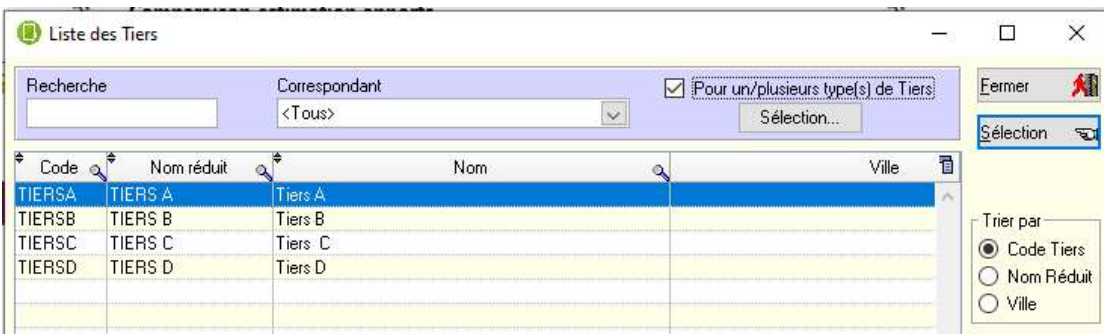

Pour créer ensuite les différents critères (Général > Données > Divers > Critères qualitatifs)

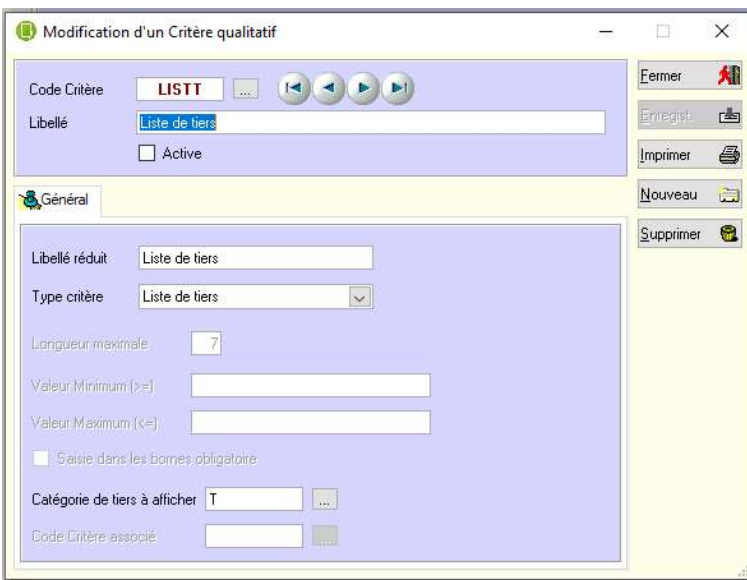



Et enfin les lier en saisissant les valeurs de critères.

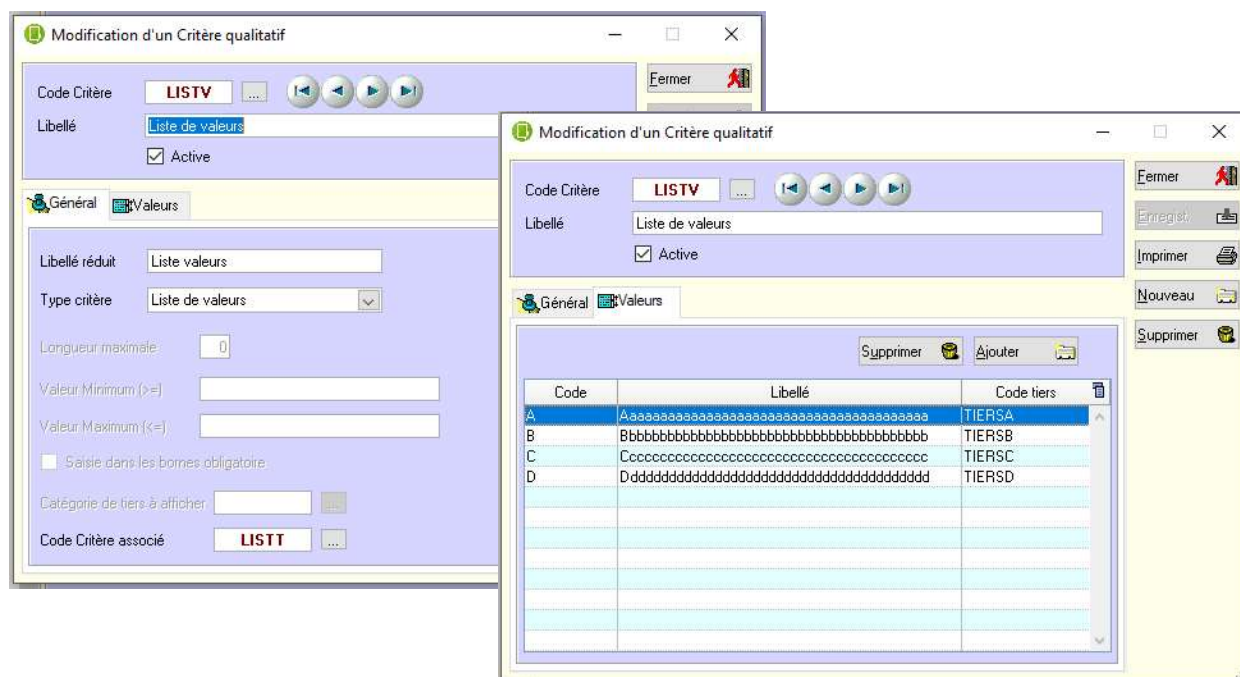

La saisie d'une annonce de pesée prendra alors en compte les valeurs d'un critère type « Liste de valeurs » pour un tiers lié.

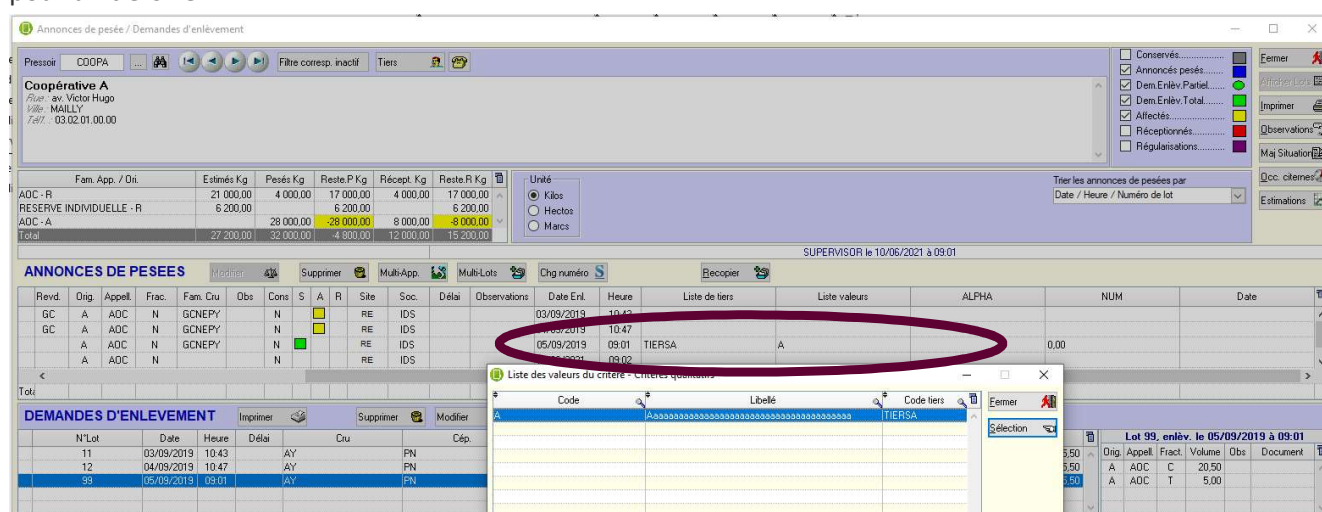

La saisie d'une valeur non liée au tiers reste possible, mais elle est signalée par un message d'alerte.

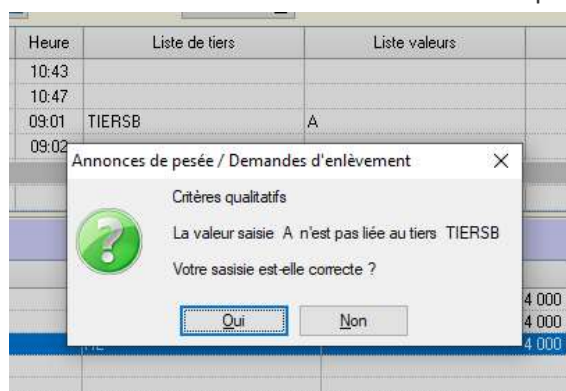

### 2.1.2. XA\_CRITRM\_XX dans les annonces de pesées

#19426 : Correctif

**Planning > Apports > Annonces de pesées**

Le code XX\_CRITRM apparaissait en saisie dans les annonces.

Un correctif a été apporté.

### 2.1.3. Contrôler les regroupements citernes et les fractions

#13042 : Correctif

**Planning > Apports > Annonces de pesée**

Lors de la saisie d'une annonce de pesée, si des fractionnements commencent par la même lettre (T1 et T2 par exemple) et qu'aucun regroupement citerne n'existe, ce message apparaissait, n'expliquant pas les modifications nécessaires.

Ce message a été remplacé par un contenu plus explicite quant aux actions à mener.

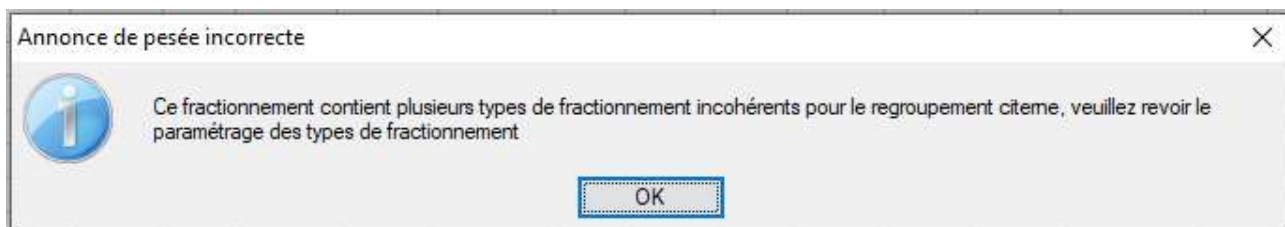
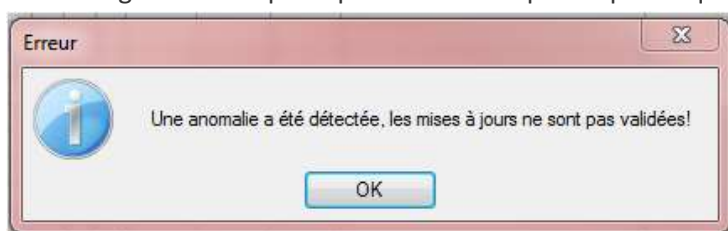

## 2.1.4. Pouvoir modifier les critères qualitatifs jusqu'à la réception de la citerne

#19006 : Evolution

**Planning > Apports > Annonces de pesée > Modifier**

Nous avons ajouté l'an dernier la possibilité de saisir sur les annonces de pesée des critères qualitatifs liées aux moûts reçus.

Ces critères une fois saisis (ou reçus depuis iDApports) n'étaient plus modifiables.

Nous avons ajouté cette année la possibilité de modifier ces critères jusqu'à la réception de la citerne, ainsi que les autres critères de composition (cru, cépage, revendication, origine, appellation, fraction).

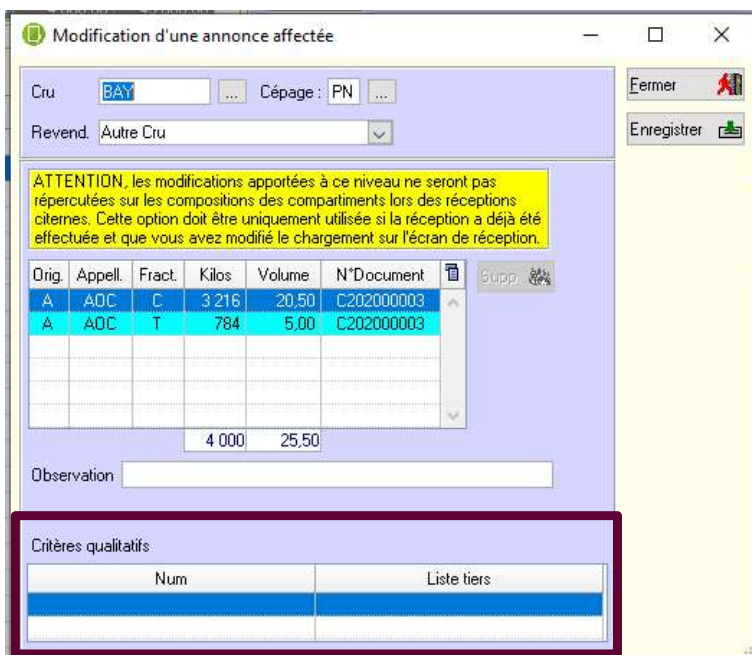

Modification d'une annonce affectée

Cru:  Cépage:

Revend:

ATTENTION, les modifications apportées à ce niveau ne seront pas répercutées sur les compositions des compartiments lors des réceptions citernes. Cette option doit être uniquement utilisée si la réception a déjà été effectuée et que vous avez modifié le chargement sur l'écran de réception.

Orig.	Appell.	Fract.	Kilos	Volume	N°Document
A	AOC	C	3 216	20,50	C202000003
A	AOC	T	784	5,00	C202000003

4 000 25,50

Observation:

**Critères qualitatifs:**

Num	Liste tiers

## 2.1.5. Ajout de la famille de cru dans l'annonce de pesée

#19726 : Evolution

Planning > Apports > Annonces de pesée

Vous aurez maintenant la possibilité, dans les annonces de pesées, de voir la famille de cru, issue du cru et du cépage.

Cette nouvelle colonne est accessible depuis un clic droit sur l'en-tête de colonnes.

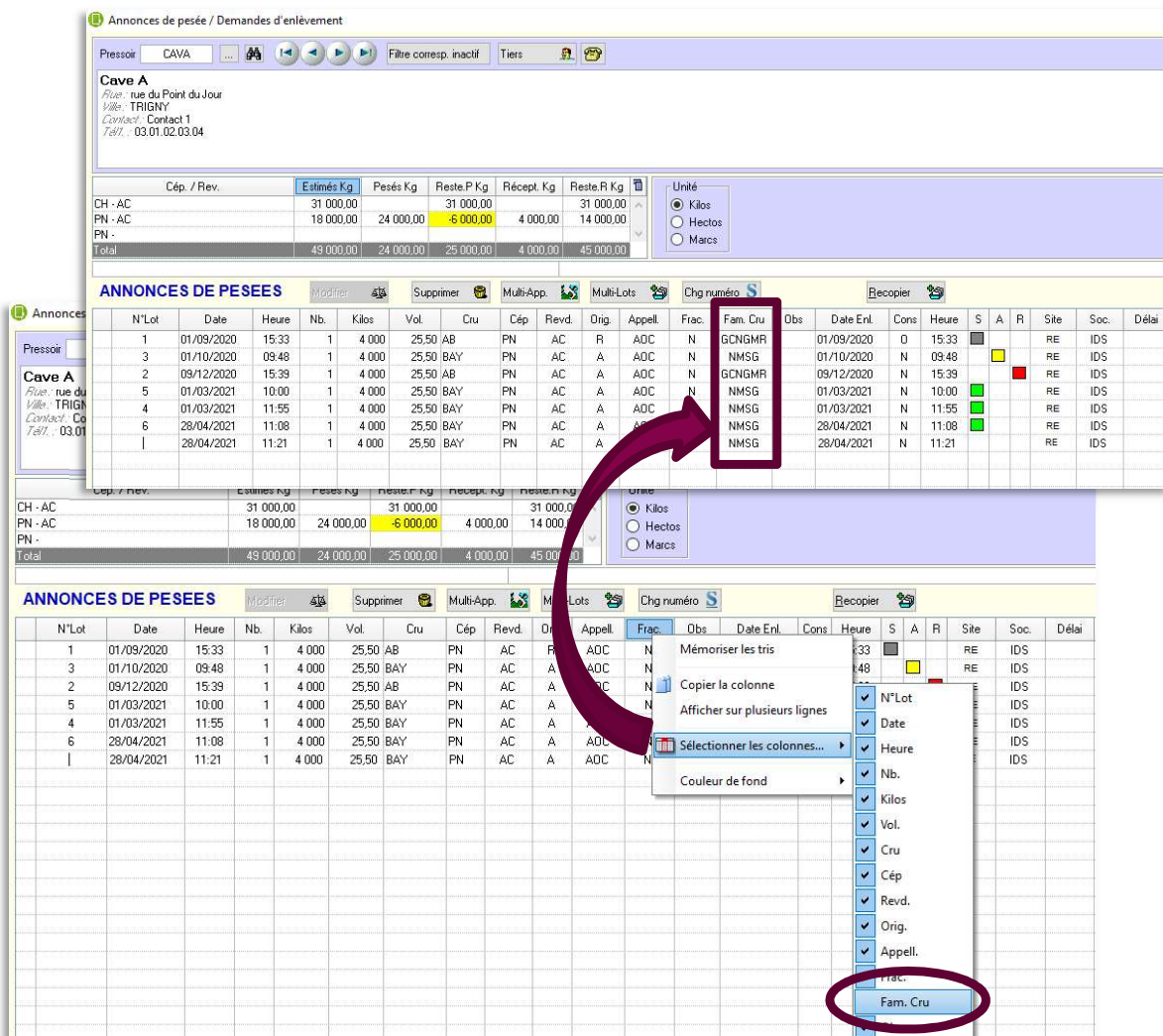

Ce champ est bien sûr non modifiable ici.

La colonne peut être cachée si vous n'en avez pas besoin.

## 2.2. Chargement citerne

### 2.2.1. Lien Cuverie – DocAdmin

#16516, #16624, #16696 : Correctifs

**Planning > Citerne > Mise à jour des chargements > Validation du plan**

La gestion des messages d'erreur et d'information a été ajouté au lien iDDocAdmin-Cuverie en mode API, précisant ce qui est fait côté iDDocAdmin, lors de la validation d'un plan de chargement ou de la création d'un document d'entrée dans un transfert inter-sites.

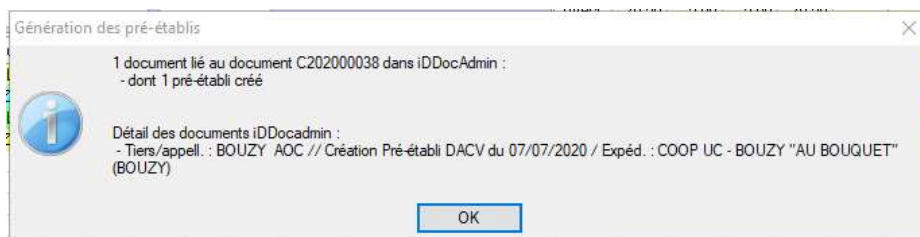

### 2.2.2. Visualisation des erreurs - Lien Cuverie - DocAdmin

#16695 : Evolution

**Planning > Outils > Export > Suivi des exports vers iDDocAdmin**

Vous aurez maintenant à votre disposition un écran de restitution des erreurs éventuelles rencontrées lors de la création des préétablis vendanges dans les plans de chargement.

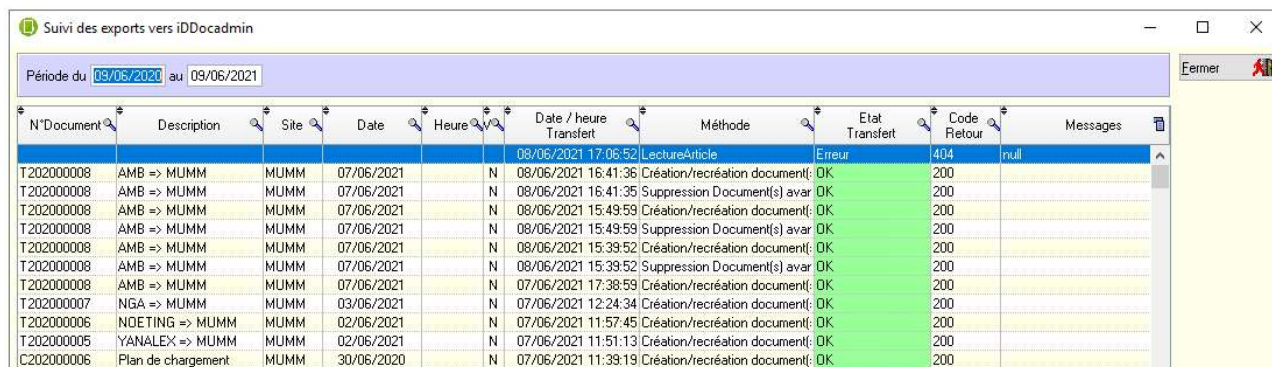

N°Document	Description	Site	Date	Heure	Date / heure Transfert	Méthode	Etat Transfert	Code Retour	Messages
					08/06/2021 17:06:52	LectureArticle	Erreur	404	null
T202000008	AMB => MUMM	MUMM	07/06/2021		N	08/06/2021 16:41:36	Création/recréation document(-)	OK	200
T202000008	AMB => MUMM	MUMM	07/06/2021		N	08/06/2021 16:41:35	Suppression Document(s) avar	OK	200
T202000008	AMB => MUMM	MUMM	07/06/2021		N	08/06/2021 15:49:59	Création/recréation document(-)	OK	200
T202000008	AMB => MUMM	MUMM	07/06/2021		N	08/06/2021 15:49:59	Suppression Document(s) avar	OK	200
T202000008	AMB => MUMM	MUMM	07/06/2021		N	08/06/2021 15:39:52	Création/recréation document(-)	OK	200
T202000008	AMB => MUMM	MUMM	07/06/2021		N	08/06/2021 15:39:52	Suppression Document(s) avar	OK	200
T202000008	AMB => MUMM	MUMM	07/06/2021		N	07/06/2021 17:38:59	Création/recréation document(-)	OK	200
T202000007	NGA => MUMM	MUMM	03/06/2021		N	07/06/2021 12:24:34	Création/recréation document(-)	OK	200
T202000006	NOETING => MUMM	MUMM	02/06/2021		N	07/06/2021 11:57:45	Création/recréation document(-)	OK	200
T202000005	YANALEX => MUMM	MUMM	02/06/2021		N	07/06/2021 11:51:13	Création/recréation document(-)	OK	200
C202000006	Plan de chargement	MUMM	30/06/2020		N	07/06/2021 11:39:19	Création/recréation document(-)	OK	200

### 2.2.3. Ajout du site de destination finale du plan de chargement

#19703 : Evolution

**Planning > Citerne > Enlèvement**

Vous aurez maintenant la possibilité, lors de la création du plan de chargement, dans l'écran des enlèvements, de connaître le site final du plan de chargement.

En effet, ce site peut être modifié tardivement, et jusqu'à présent, la liste des enlèvements ne montrait que le site initialement prévu.



Enlèvement Transporteur

Contact

Contact 1

Correspondant

N°Tel1

03.01.02.03.04

N°Tel2

N°Fax

N° Port

Code Tiers

CAVA

☐

Chargement Nocturne

Cap. maxi des citernes

0 marcs

☐

Equipé de Pompes

Obs permanente

prévoir pompe

Obs ponctuelle prochain BE

Obs régie

Fermer

Imprimer Tri

Imprimer

Chargement

Observ. tiers

Date	Heure	Nom du Pressoir	Commune	Cap	Obs	N°Lot	Reg. Appell.	Reg. Fract.	Reg. Fam. cru	Reg. Revd.	Obs	Site	Site final	Volume	Citerne	V	Cat	N°Document
01/10/2020	09:48	Cave A	51 TRIGNY	0		3	ADC	C	BMSG	AC		RE	EP	1	20,50	C05		C202000003
01/10/2020	09:48	Cave A	51 TRIGNY	0		3	ADC	T	TB	AC		RE	EP	5,00	C05		C202000003	
29/10/2020	22:42	Cave C	51 TRIGNY	0		1	ADC	C	NMSG	AC		RE	RE	1	20,50	C06		C202000001
29/10/2020	22:42	Cave C	51 TRIGNY	0		1	ADC	T	TN	AC		RE	RE	5,00	C02	1	C202000002	
31/10/2020	14:27	Coopérative E	51 AY	0		98	ADC	C	GCNGMR			CH	CH	1	20,50	C06		C202000005
31/10/2020	14:27	Coopérative E	51 AY	0		98	ADC	T	TN			CH	CH	5,00	C06		C202000005	

Cette colonne est accessible depuis un clic droit sur l'en-tête de colonnes.

Enlèvement Transporteur

Contact

Contact 1

Correspondant

N°Tel1

03.01.02.03.04

N°Tel2

N°Fax

N° Port

Code Tiers

CAVA

☐ Chargement Nocturne

Cap. maxi des citernes

0 marcs

☐ Equipé de Pompes

Obs permanente

prévoir pompe

Obs ponctuelle prochain BE

Obs régie

Fermer

Imprimer Tri

Imprimer

Chargement

Observ. tiers

Date	Heure	Nom du Pressoir	Commune	Cap	Obs	N°Lot	Reg. Appell.	Reg. Fract.	Reg. Fam. cru	Reg. Revd.	Obs	Site	Site final	Volume	Citerne	V	Cat	N°Document
01/10/2020	09:48	Cave A	51 TRIGNY	0		3	ADC					EP	1	20,50	C05			C202000003
01/10/2020	09:48	Cave A	51 TRIGNY	0		3	ADC					EP	5,00	C05				C202000003
29/10/2020	22:42	Cave C	51 TRIGNY	0		1	ADC					RE	1	20,50	C06			C202000001
29/10/2020	22:42	Cave C	51 TRIGNY	0		1	ADC					RE	5,00	C02	1			C202000002
31/10/2020	14:27	Coopérative E	51 AY	0		98	ADC								C06			C202000005
31/10/2020	14:27	Coopérative E	51 AY	0		98	ADC								C06			C202000005
31/10/2020	14:28	Cave E	51 TRIGNY	0		97	ADC											C202000005
31/10/2020	14:28	Cave E	51 TRIGNY	0		97	ADC											C202000005
31/10/2020	14:28	Coopérative E	51 AY	0		99	ADC											C202000005
31/10/2020	14:28	Coopérative E	51 AY	0		99	ADC											C202000005
09/12/2020	15:39	Cave A	51 TRIGNY	0		2	ADC											C202000002

Total: 280,50 11 marcs(s)

Pressoir

Site Destination

Citerne

Catégorie Citerne

N° Document

Filtrer sur le voyage n°

<Aucun>

☐ Pour un ou plusieurs secteur(s)

Sélection

Date début

01/09/2020

Heure

00:00

Date fin

29/04

☒ à enlever

☒ à enlever pré-affectés

☒ affectées

☒ réceptionnées

Filtrer

Rechercher

Filtrer

Supprimer le filtre

Mémoriser les filtres

Mémoriser les tris

Copier la colonne

Afficher sur plusieurs lignes

Sélectionner les colonnes...

Couleur de fond

Site

Site final

Les filtres, tris et totaux pourront être obtenus par les fonctionnalités présentes dans le tableau.  
Cette colonne peut être rendue invisible.

## 2.2.4. Affichage des critères qualitatifs dans la fenêtre « Plan de chargement »

#19672 : Evolution

**Planning > Citerne > Mise à jour chargement**

Les critères qualitatifs, ajoutés l'an dernier dans les annonces de pesée, ont été reportés dans la gestion des plans de chargement.

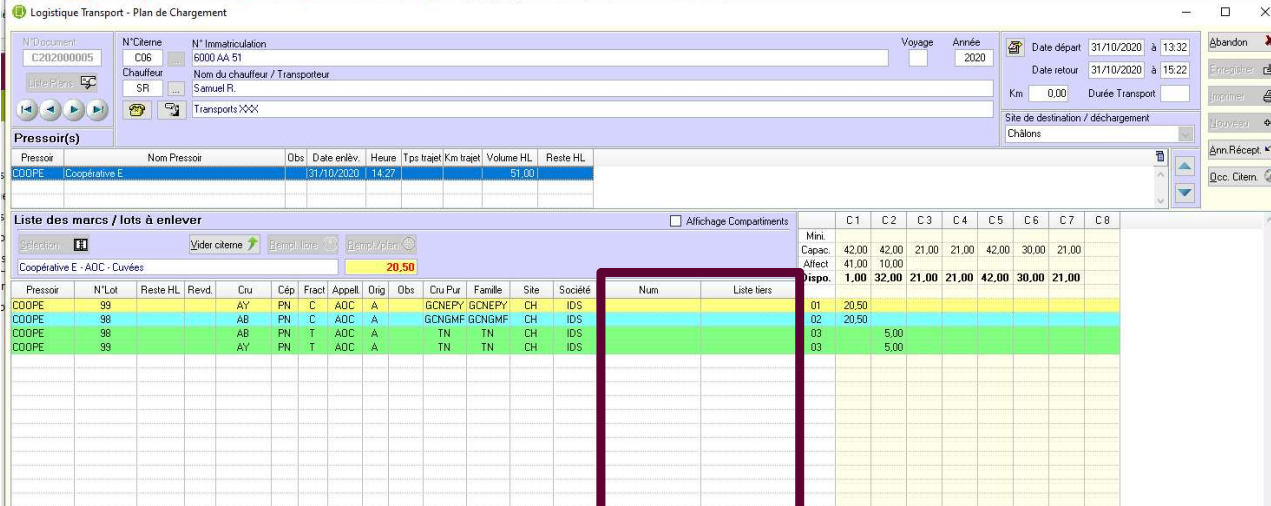

Ces critères sont visibles en redimensionnant l'écran, jusqu'à voir les colonnes correspondantes. Ces informations ne sont bien sûr pas modifiables ici.

## 2.2.5. API iDCuvePro : Ajout de la famille de cru de chaque lot/fraction d'un plan de chargement

#19778 : Evolution

Les échanges entre iDCuvePro et les autres modules IDS (ou autres logiciels) sont réalisés grâce à une interface en mode API.

IDS a ajouté cette année les informations de famille de cru, dans le service exposé CRU.

## 2.2.6. Suppression d'une réception depuis la modification assistée d'un plan

#13508 : Correctif

**Planning > Citerne > Modification assistée**

Il n'est plus possible de supprimer ou modifier un plan de chargement depuis la modification assistée du plan de chargement, si la date de ce plan est antérieure à la date de clôture de la période.

## 3. ENTREES / SORTIES

### 3.1. *Etat de contrôle DOCAAdmin : Prise en compte du site sélectionné*

#19375 : Correctif

**Entrées/Sorties > Edition > Mouts > Etat de contrôle avec DocAdmin**

Le site de destination saisi lors des sélections n'était pas correctement pris en compte dans l'édition de contrôle.

L'édition a donc été modifiée pour la prise en compte correcte du site de destination.



## 4. CERCLE

### 4.1. Utilisation des PO en fin de lot

#19487 : Correctif

**Cercle > Mouvements > Mouvements cuverie**

L'utilisation de la fin d'un lot de PO générait lorsqu'on retournait dans le mouvement une erreur sur la quantité disponible.

Un correctif a été apporté, de façon à ne plus bloquer le réenregistrement d'un mouvement.

### 4.1. Remise à zéro des paramètres de calcul

#20411 : Correctif

**Cercle > Mouvements > Mouvements de cuverie**

Lorsque des ajouts de PO sont faits incluant des paramètres de calcul, les paramètres étaient remis à zéro si on retournait en validation du mouvement. Un correctif a été apporté.

### 4.2. Ne pouvoir imprimer qu'une page d'un mouvement

#16897 : Correctif

**Cercle > Mouvements > Mouvements cuverie**

Lorsque l'édition d'une page sur un mouvement de plusieurs pages est demandée, un message d'erreur d'impression est envoyé.

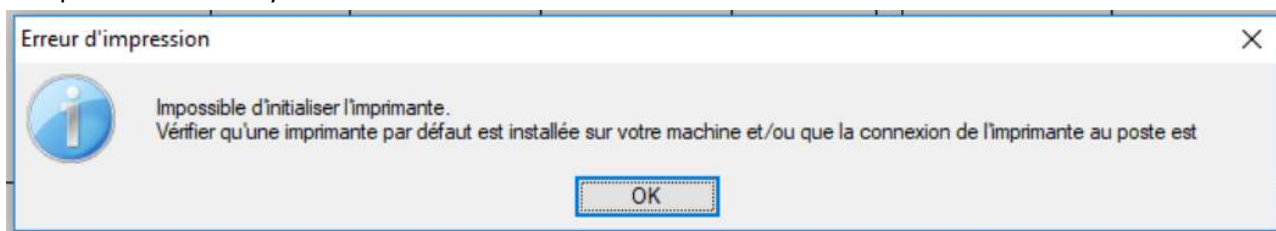

Un correctif a été apporté. Celui-ci concerne également :

- Le bon de pompage dans la fenêtre des entrées/sorties
- Le document d'entrée dans la fenêtre des entrées raisin
- La liste des mouvements avec une opération par page
- Le bilan pressoir
- L'état récapitulatif des chaptalisations
- L'état récapitulatif des chaptalisations (régie)
- Le planning d'occupation des citernes dans la fenêtre de consultation de l'occupation des citernes

## 4.3. Plan de cuverie

#11893 : Evolution

**Cercle > Consultation > Plan de cuverie**

Les travaux continuent sur le plan de cuverie :

- Déplacement dans le plan
- Initialisation de la position des cuves
- Sélection des cuves
- Sélection multi-cuve
- Mode modification du plan
- Représentation des cuves
- Représentation des volumes en fonction de la famille de produits...



Pour rappel, le nouveau plan est accessible par utilisateur depuis Général > Informations > Paramètres utilisateurs > Onglet général.

## 5. LABORATOIRE

### 5.1. Modifications sur les étiquettes échantillons

#19483 : Evolution

Planning > Plan de chargement > Etiquettes

Entres/Sorties > Entrées/Sorties > Entrées de moûts/Entrées Raisins/Dépotage belons/Transferts site à site

Laboratoire > Fiche > Analyse/Suivi FA /Suivi FML/Dégustation

Assemblage > Assemblage/Pré-assemblage > Mise à jour > Etiquettes

#### 5.1.1. Mise en place de la notion de référence laboratoire

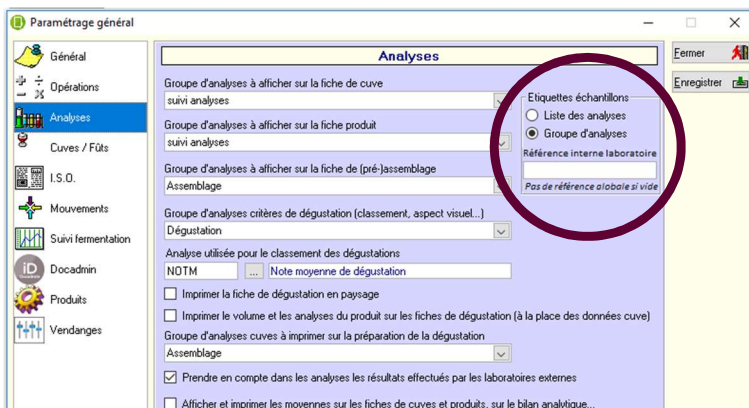

Le champ n'est pas obligatoire.

Il est d'une longueur de 20 caractères comme dans Général > Données > Analyses > Laboratoire

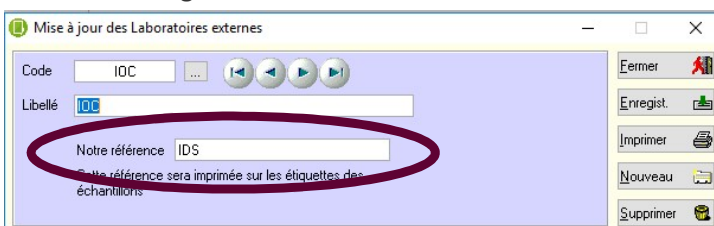

Le champ équivalent dans la fiche Laboratoire (comme ci-dessus) est prioritaire.

Si on a saisi la référence dans la fiche et le labo dans la fiche d'analyse : c'est la référence de la fiche labo qui est prise en compte.

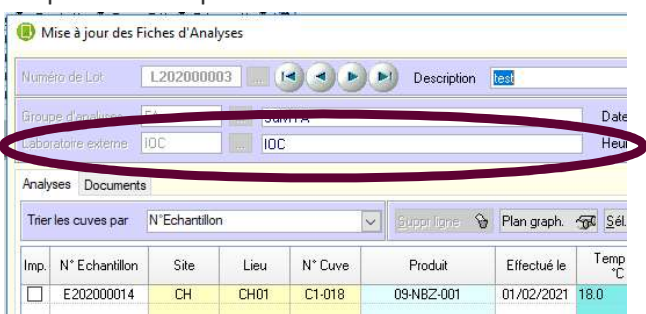

S'il manque une des 2 informations, on ira voir si on a renseigné la référence interne laboratoire dans les paramètres généraux. Si c'est le cas, on peut alors l'utiliser dans l'étiquette, sans plus se préoccuper du laboratoire, sinon on ne met rien dans l'étiquette.

### 5.1.2. Ajout du code client dans toutes les étiquettes

La référence interne pour le laboratoire est intégrée quand elle est présente, en haut à gauche de chaque étiquette.



### 5.1.3. Paramétrage du tiers

Le paramétrage est ajouté dans les opérations, pour toutes celles qui ont une étiquette.

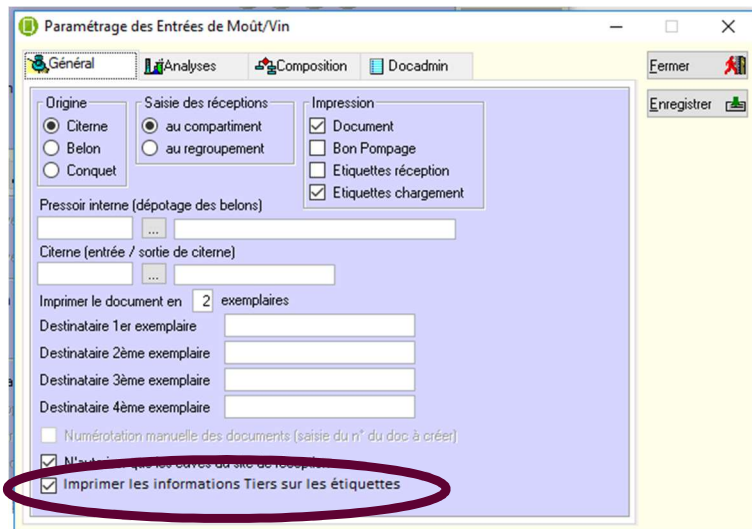

Données > Données > Opérations > Paramètre origine

La case est cochée par défaut, les utilisateurs devront venir la décocher pour chacune des opérations. Si la case est cochée, l'étiquette montre le tiers, sinon, le tiers est invisible.

## 5.2. *Fiche Analyse : Sélection de plusieurs sites*

#19719 : Evolution

**Laboratoire > Fiche > Analyse > Liste des Fiches d'analyses/Suivi FA/Suivi FML > Onglet Filtre**

Une modification a été apportée cette année afin de pouvoir sélectionner plusieurs sites dans les fiches d'analyses.

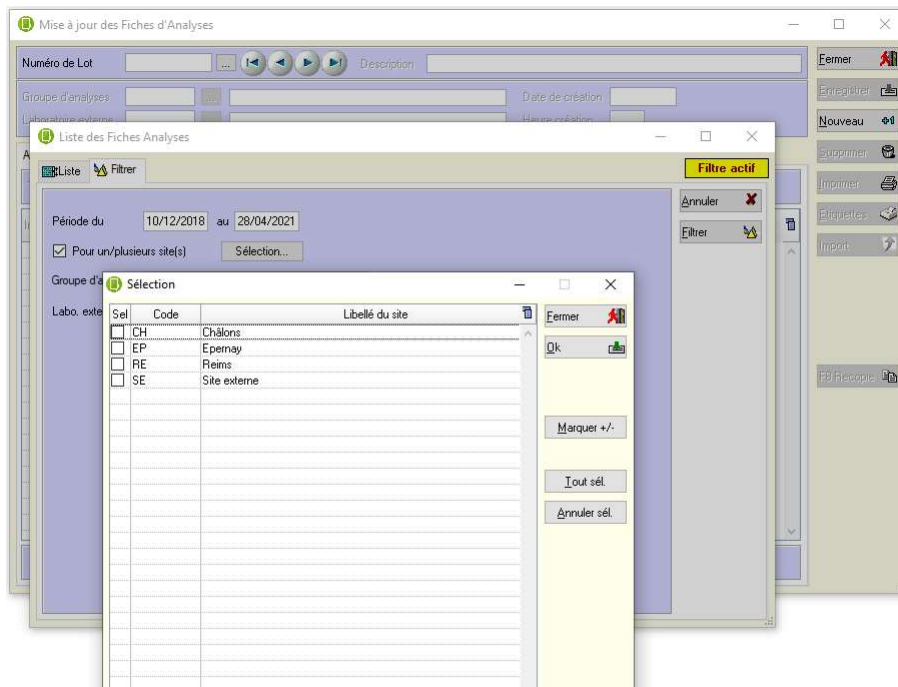

iDS a donc remplacé l'option 'Pour le site' par 'Pour un ou plusieurs Site(s)' qui donne accès à la liste des sites.

## 5.3. *Dégustations : Export des données Produit et Cuve*

#20093 : Correctif

**Laboratoire > Fiche > Dégustation**

L'export des données présentait les volumes cuve et produit dans la même colonne.

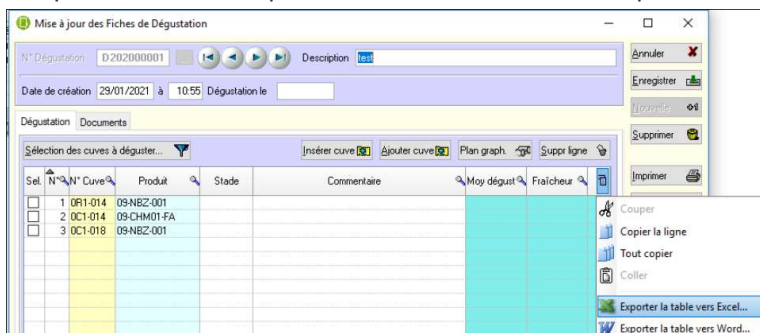

Le correctif nécessaire a été apporté pour que les informations apparaissent dans des colonnes différentes. L'année du produit a été ajoutée à l'export.

## 5.4. Moyennes analytiques : Format affichage cuve

#15758 : Correctif

Laboratoire > Consultation > Editions > Edition des moyennes analytiques

Le cadrage du champ Cuve a été modifié.

## 5.5. Moyennes vendange : ajout de l'échelle de cru, de la grande famille de cru et de l'écart type

#19653 : Evolution

Laboratoire > Consultation > Editions vendange > Edition des moyennes vendange

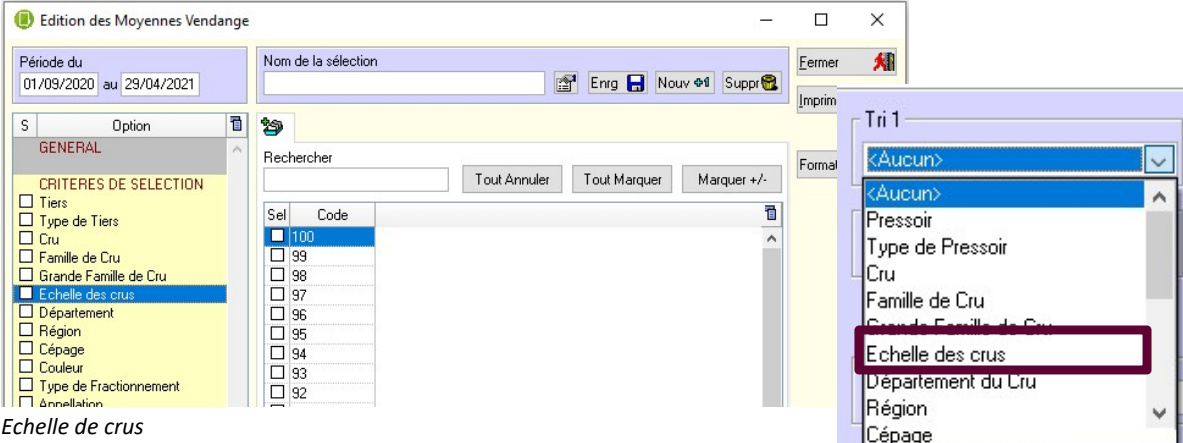

The screenshot shows the 'Edition des Moyennes Vendange' window. On the left, under 'CRITERES DE SELECTION', 'Echelle des crus' is selected. The main table has columns 'Sel', 'Code', and 'Libellé Grande Famille de Cru'. The 'Tri 1' dropdown menu is open, showing a list of options: '<Aucun>', 'Pressoir', 'Type de Pressoir', 'Cru', 'Famille de Cru', 'Grande Famille de Cru', 'Echelle des crus' (highlighted with a red box), 'Département du Cru', 'Région', and 'Cépage'.

Echelle de crus

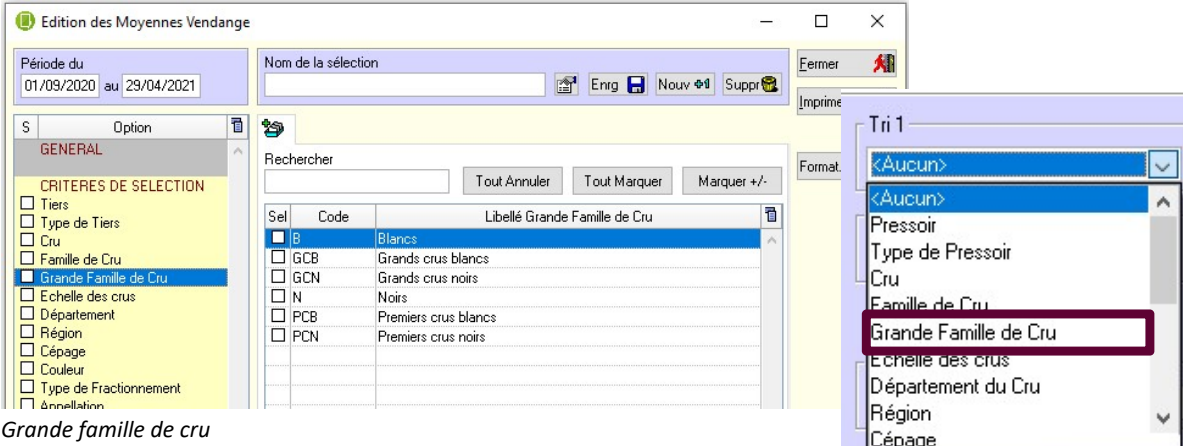

The screenshot shows the 'Edition des Moyennes Vendange' window. On the left, under 'CRITERES DE SELECTION', 'Grande Famille de Cru' is selected. The main table has columns 'Sel', 'Code', and 'Libellé Grande Famille de Cru'. The 'Tri 1' dropdown menu is open, showing a list of options: '<Aucun>', 'Pressoir', 'Type de Pressoir', 'Cru', 'Famille de Cru', 'Grande Famille de Cru' (highlighted with a red box), 'Echelle des crus', 'Département du Cru', 'Région', and 'Cépage'.

Grande famille de cru

**Edition des Moyennes Vendange**

Période du 01/09/2020 au 29/04/2021

Nom de la sélection

Eng Enrg Nouv Suppr Fermer Imprimer Format...

S Option

**GENERAL**

**CRITERES DE SELECTION**

- ☐ Tiers
- ☐ Type de Tiers
- ☐ Cru
- ☐ Famille de Cru
- ☐ Grande Famille de Cru
- ☐ Echelle des crus
- ☐ Département
- ☐ Région
- ☐ Cépage
- ☐ Couleur
- ☐ Type de Fractionnement
- ☐ Appellation
- ☐ Origine
- ☐ Site de réception
- ☐ Revendication

**ANALYSES**

- ☐ Analyses

Tri 1 <Aucun>

Tri 2 <Aucun>

Tri 3 <Aucun>

Tri 4 <Aucun>

Commentaires à imprimer

Présentation de l'état

Toutes les analyses du groupe sans détail 0 jrs

☐ Calculer l'écart type

Vérifier les analyses du groupe

<Aucun>



## 6. STOCKS PO

### 6.1. Modifier les fonctions 'Entrées' et "Sorties" du module Stock PO

#19920 : Correctif

**Stock PO > Mouvements de stock > Entrée**

**Stock PO > Mouvements de stock > Sortie**

Le programme de gestion des mouvements de Stock PO a été modifié pour bloquer la possibilité d'ouvrir un mouvement d'entrée à partir de la fonction 'Sortie' et inversement.

### 6.2. Registre PO Ne montre plus que les mouvements de cercle (type M)

#13468 : Correctif

**Stock PO > Inventaire > Registre**

Registre produits oenologiques

Pour la période du 01/01/2000 au 28/04/2021

☐ Pour un/plusieurs site(s) Sélection...

☐ Pour une/plusieurs opérations(s) Sélection...

Code	Libellé
<input checked="" type="checkbox"/> 09-FMTTIR-001	09-FMTTIR-001
<input checked="" type="checkbox"/> 09-LIQTIR-001	09-LIQTIR-001
<input checked="" type="checkbox"/> 19-LIQTIR-001	19-LIQTIR-001
<input checked="" type="checkbox"/> 20-LIQTIR-001	20-LIQTIR-001
<input checked="" type="checkbox"/> BIDULE	BIDULE

Tout Marquer Tout Annuler

Produit	Libellé	Actif	Sans Quantité	Stock Début	Stock Fin	Qté	Unité
PO-COLTIR	PO-COLTIR	<input checked="" type="checkbox"/>	<input type="checkbox"/>		1 993,47	6,74	L
PO-H2O	PO-H2O	<input checked="" type="checkbox"/>	<input type="checkbox"/>				HL
PO-LSA	Levures Sèches	<input checked="" type="checkbox"/>	<input type="checkbox"/>		3 323,22	176,54	KG
PO-PHOS	PO-PHOS	<input checked="" type="checkbox"/>	<input type="checkbox"/>		250,00	101,80	KG
PO-SUCRE	PO-SUCRE	<input checked="" type="checkbox"/>	<input type="checkbox"/>		27 376,88	12 318,14	KG

N° Mvt	Date	Site	Lieu	Tiers	Nom tiers	N° Cuve Origine	Produit Origine	Libellé Prod
M202000001	03/12/2018	RE	RE01	F1	Fournisseur 1		PO-SUCRE	PO-SUCRE
N201900001	01/09/2019	RE	RE01	F1	Fournisseur 1		PO-SUCRE	PO-SUCRE
M201900002	01/12/2019	RE	RE01	F1	Fournisseur 1		PO-SUCRE	PO-SUCRE
N201900004	28/09/2020	EP	EP01	F1	Fournisseur 1		PO-SUCRE	PO-SUCRE
M202000002	03/10/2020	RE	RE01	F1	Fournisseur 1		PO-SUCRE	PO-SUCRE
M202000008	01/03/2021	RE	RE01	F1	Fournisseur 1		PO-SUCRE	PO-SUCRE
N202000002	02/03/2021	RE	RE01	F1	Fournisseur 1		PO-SUCRE	PO-SUCRE
N202000001	03/03/2021	EP	EP01	F1	Fournisseur 1		PO-SUCRE	PO-SUCRE

Total :

Le registre affichera maintenant tous les types de mouvements liés aux PO :

- M : mouvements de cercle : utilisation des PO
- N : entrées et sorties de PO
- O : transferts de PO d'un site à l'autre
- I : Régularisation d'inventaire de PO



## 7. OUTILS

### 7.1. Pouvoir importer critères qualitatifs et valeurs de critères

#19644 : Evolution

**Outils > Imports > Importation de données**

Les critères qualitatifs ont été ajoutés l'an dernier.

Nous avons donné la possibilité cette année, via la fonction d'import de données, d'importer des critères, ainsi que des valeurs de critères (pour les critères de type liste de valeurs).

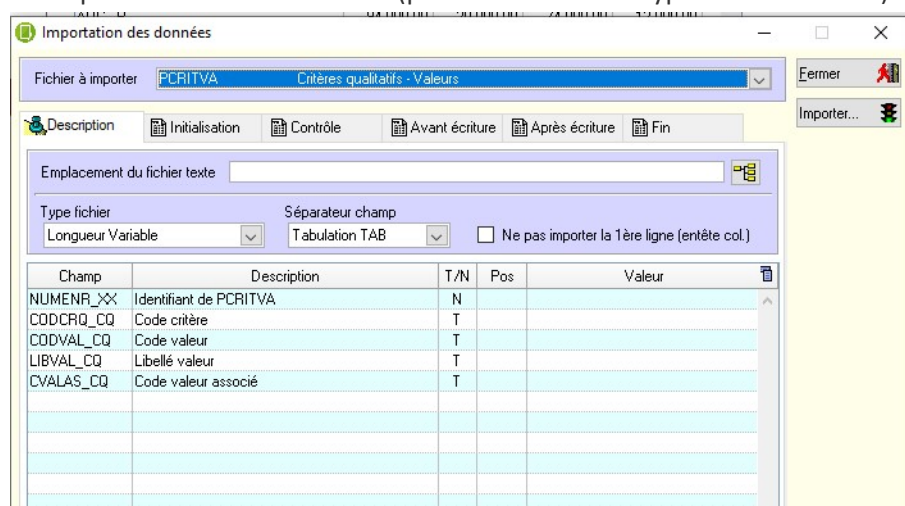

### 7.2. Incidents sur le chargement des widgets

#16216 : Correctif

**Chargement des widgets**

Le chargement des widgets pouvait tomber en erreur, si des caractères spéciaux non pris en compte existaient dans les libellés.

Le correctif nécessaire a été apporté.

### 7.3. Outil de traça : Export Excel

#17214 : Correctif

**Cercle > Traçabilité > Outil de traçabilité**

L'export Excel a été corrigé.

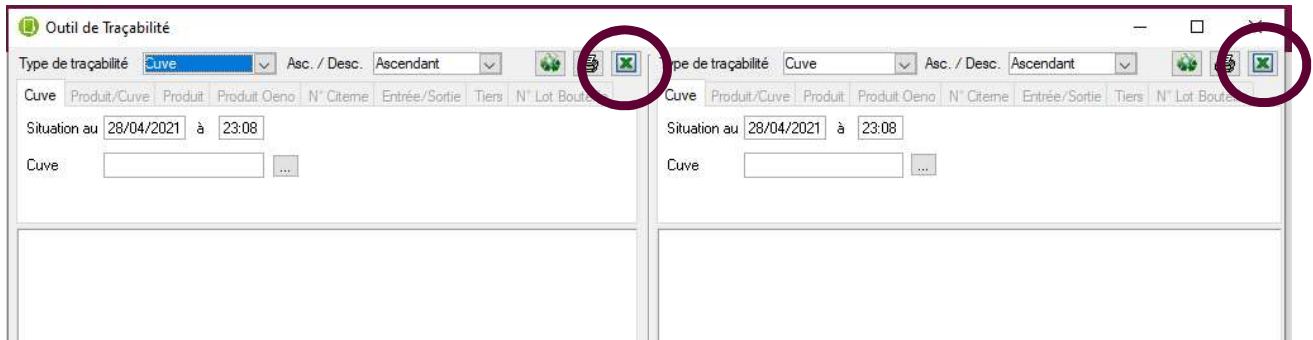

## 7.4. Affichage du mouvement en traçabilité

#15899 : Correctif

Cercle > Fiches > Traçabilité > Outils de Traçabilité

Dans l'arbre de traçabilité, l'affichage détaillé du mouvement par clic droit de la souris ne fonctionnait plus dans certains cas. Le correctif nécessaire a été apporté.

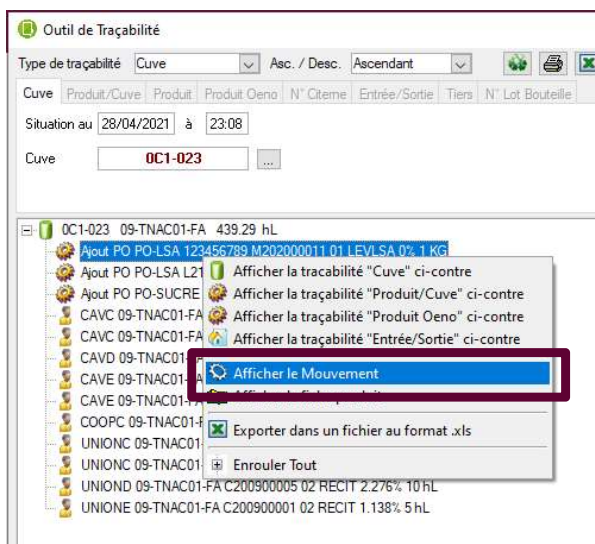



## 7.6. Tableaux de bord : corriger le champ Revd du mouvement d'entrée de moût

#19529 : Correctif

**Outils > Extraction données > Tableaux bord > entrées de mûts**

Dans les tableaux de bord, la revendication remontée était celle du produit, et non pas celle de la composition ; un correctif a été apporté.

## 7.7. Composition de référence technique : modification de l'option de rechargement

#15741 : Evolution

**Outils > Composition > Références**

Supprimer une composition de référence technique était réalisé auparavant depuis les mouvements, sur la saisie d'un mot de passe.

Or cette option peut être un traitement assez long.

Il a donc été modifié pour être maintenant pris en compte depuis l'écran de gestion des compositions de référence manuelles ou techniques.

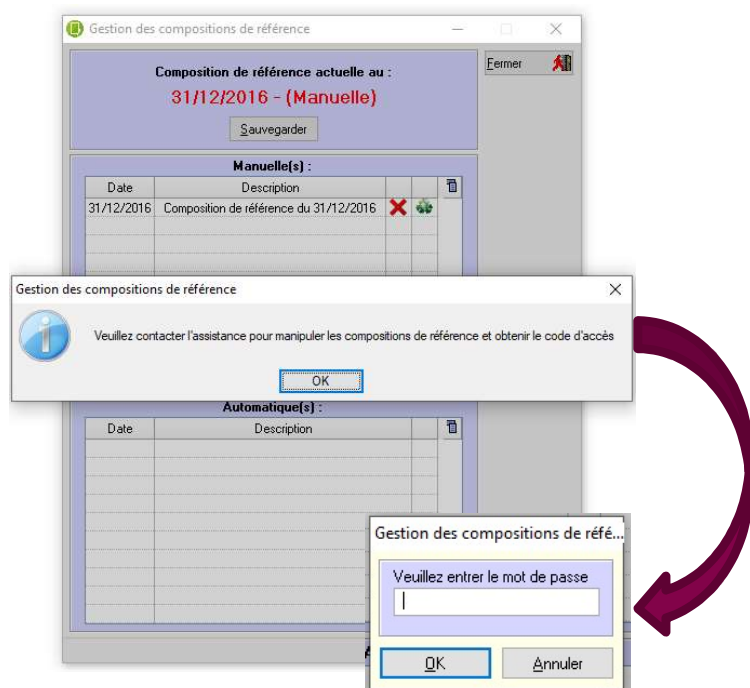

Il vous sera demandé de contacter l'assistance pour effectuer cette opération.

## 7.8. Calcul de composition : Modification des index

#16477 : Correctif

**Outils > Composition > Calculer**

Lorsque les tables manipulées en calcul de composition sont de taille importante, il arrivait qu'une réindexation des enregistrements soit nécessaire.

Celle-ci était alors réalisée par une requête passée manuellement.

Ce processus a été automatisé, il est maintenant effectué lors du calcul de composition.

## 7.9. Sauvegarde

### 7.9.1. Sauvegarde : ajout message si problème de taille

#16640 : Evolution

**Outils > Utilitaires > Sauvegarder**

**Outils > Composition > Calculer**

Il est possible que la base de données soit de taille trop importante pour réaliser dans de bonnes conditions une sauvegarde directement dans iDCuvePro.

On affichera donc désormais un message, vous indiquant qu'une sauvegarde peut être plus facilement réalisée depuis un autre outil.

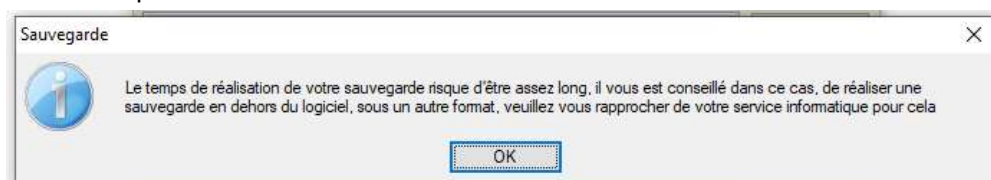

### 7.9.2. Erreur sur sauvegarde

#15763 : Correctif

**Outils > Utilitaires > Sauvegarder**

Lors de la sauvegarde réalisée depuis iDCuvePro, vous pouviez rencontrer ce message.

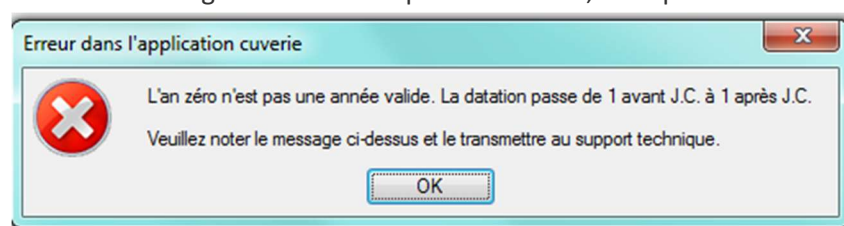

Le correctif nécessaire a été ajouté.

## 7.10. Historique des saisies : Ligne C\_attent entre 2 lignes existantes

#16691 : Correctif

**Général > Outils > Utilitaires > Consultation de l'historique des saisies**

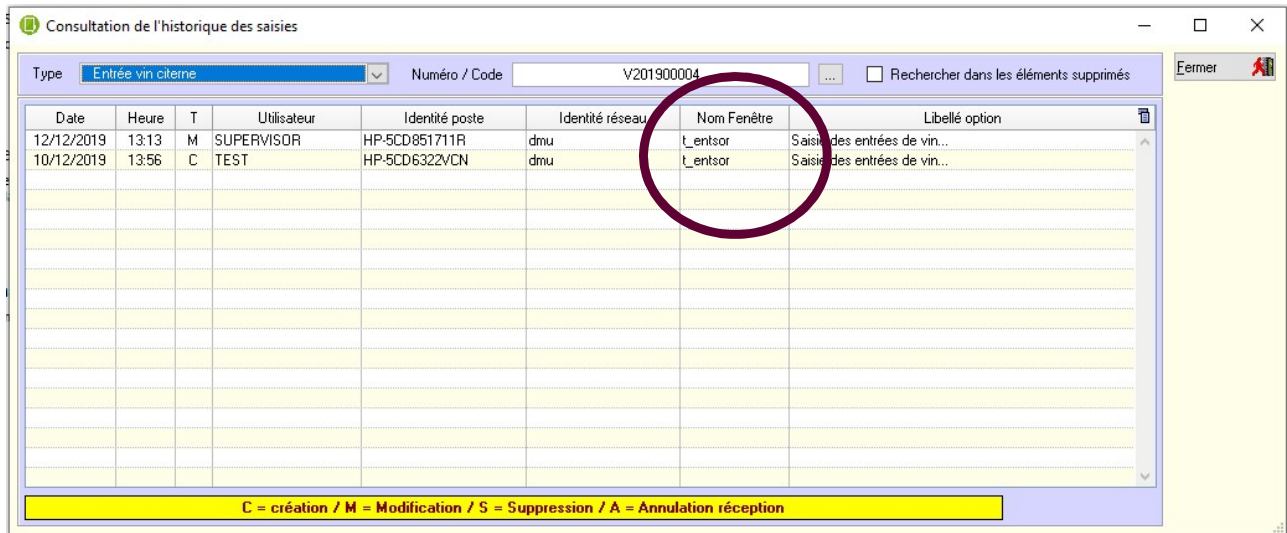

Date	Heure	T	Utilisateur	Identité poste	Identité réseau	Nom Fenêtre	Libellé option
12/12/2019	13:13	M	SUPERVISOR	HP-5CD851711R	dmu	t_entsor	Saisie des entrées de vin...
10/12/2019	13:56	C	TEST	HP-5CD6322VCN	dmu	t_entsor	Saisie des entrées de vin...

C = création / M = Modification / S = Suppression / A = Annulation réception

L'historique des saisies pouvaient ne pas montrer correctement le nom de la fenêtre sur laquelle avait été réalisée l'opération.

Un correctif a été apporté.

## 7.11. Droits utilisateurs

### 7.11.1. Perte des droits si utilisation d'un filtre sur entête de colonne

#19602 : Correctif

**Général > Paramétrage > Gestion des utilisateurs > Droits d'accès des utilisateurs**

Un correctif a été apporté dans le cas où on fait un filtre sur l'entête de colonne.

### 7.11.2. Gestion des droits utilisateurs incorrects sur plusieurs options

#19292 : Correctif

**Général > Paramétrage > Gestion des utilisateurs > Droits d'accès des utilisateurs ou des groupes**

Il pouvait manquer des droits pour les nouveaux utilisateurs par exemple.

Les correctifs nécessaires ont été apportés.